

Annual Report 2005

I visitatori che accogliamo a Rishilpi, sia provenienti dal Bangladesh che da altri Paesi esteri, nel vedere l'aiuto ed il sostegno dato alla popolazione indigente di Satkhira sovente ci dicono: "Avete agito bene!" Noi rispondiamo sempre che è stato il lavoro di gruppo di molte persone che ha permesso a Rishilpi di raggiungere questi risultati. Nessuno può lavorare da solo!

Siamo lieti di poter dire che i direttori di settore e il personale cooperano in modo positivo e ciò è di grande aiuto per lo sviluppo ed il miglioramento della nostra opera umanitaria verso gli indigenti.

Questa collaborazione c'è anche con l'ambiente circostante del Distretto di Satkhira con la cui comunità collaboriamo in armonia. Nel 2005 abbiamo accolto a Rishilpi alcuni funzionari locali come invitati speciali, relatori a convegni o partecipanti a manifestazioni.

La terza collaborazione, naturalmente, è con la nostra organizzazione madre di Rishilpi Development Project Onlus-Italia, che ci aiuta e ci sostiene in vari modi, specialmente con la raccolta di fondi per le nostre iniziative e progetti.

Di tutto ciò siamo molto riconoscenti. Tuttavia vorremmo che i legami fossero ancora più stretti, rafforzati dalla visita ufficiale di un membro del Direttivo della Onlus. In tale occasione potremmo insieme discutere del nostro lavoro e dei risultati raggiunti. Avere un confronto e un giudizio imparziale su quanto stiamo facendo, oltre a rafforzare le motivazioni del nostro reciproco agire. Una tale visita sarebbe anche un incentivo per lo staff direttivo e per tutto il personale.

L'incontro diretto di Rishilpi Bangladesh e di Rishilpi Italia migliorerebbe l'intesa e ci renderebbe più responsabili.

Nel 2005 c'è stata nei paesi sviluppati un'opera di sensibilizzazione per ridurre la povertà in tutto il mondo. Nel nostro piccolo, anche noi, a Rishilpi Bangladesh, stiamo cercando di fare del nostro meglio per riscrivere la storia della povertà nella regione di Satkhira, Bangladesh.

Vincenzo Falcone / Laura Melano

(riduzione dalla presentazione dell'Annual Report 2005)



Da Rishilpi Bangladesh ci scrivono

Legami più stretti tra R.Italia e R.Bangladesh Auspicata la visita ufficiale del Presidente di Rishilpi Onlus

Caro Presidente, i managers di Rishilpi qui in Bangladesh hanno appena finito un incontro con il nostro direttore, Enzo, che ci lascerà domani per la sua visita annuale in Italia. Durante l'incontro tutti i managers hanno chiesto ad Enzo di portare a te ed ai membri della Rishilpi Onlus i saluti ed i migliori auguri da tutti noi, managers e componenti dello staff.

La visita di Enzo in Italia quest'anno è diversa da quella degli anni scorsi. Non solo perchè avviene in un periodo più avanzato dell'anno, ma perchè Laura non accompagna Enzo essendo già in Italia per cure mediche.

Lo stato di salute di Laura è per noi causa di profonda preoccupazione e con tutto il cuore auguriamo e preghiamo per il suo veloce e completo recupero. Questo evento ci ha fatto

pensare seriamente alla nostra situazione ed al futuro di Rishilpi, quando dovremo essere noi a guidarla. Questo Enzo ce



Laura al lavoro per la corrispondenza lo ricorda costantemente. Benché sentiamo che stiamo facendo progressi nel diventare autosufficienti, comprendiamo anche di avere ancora molta strada da percorrere. E per questo cerchiamo l'incoraggiamento continuo ed il sostegno pratico dei nostri amici in Italia, che già ci aiutano così tan-

to nel nostro lavoro tra le persone più emarginate e povere del Distretto di Satkhira.

Come Enzo ha scritto nel Report Annuale 2005: "Mi piacerebbe veder sviluppare più stretti legami tra la Rishilpi Bangladesh e la Rishilpi Onlus Italia", anche noi dello staff di Rishilpi abbiamo questo desiderio. Speriamo nel prossimo anno di poterci dare il benvenuto a casa nostra. Una visita da parte del Presidente di Rishilpi Onlus sarebbe un grande incentivo ed un sostegno per tutti noi. Ci aiuterebbe a lavorare insieme, noi e voi, più uniti.

Nell'attesa che questo felice evento si realizzi, tutti noi inviamo a te e a tutta la Rishilpi Italia i nostri migliori ringraziamenti ed auguri.

Dio vi benedica

Lo Staff di Rishilpi

Lettera consegnata a mano da Enzo domenica 08/10/2006

Il progetto educazione/istruzione

Il Programma educativo di Rishilpi (ESP) sta proseguendo da ben 12 anni. Ha continuato a crescere e a svilupparsi anche nel 2005. Gli studi sostenuti riguardano 5 livelli di istruzione, dalle elementari all'università. Il totale degli studenti sponsorizzati nel 2005 è stato di 4461, con un aumento di 213 studenti rispetto all'anno precedente. I genitori adottivi sono stati 4093. Le nuove adozioni nel 2005 sono state 458, gli abbandoni per la rinuncia dei genitori adottivi sono stati 94. Per varie ragioni sono stati sospesi dal programma di adozione 4 studenti.

I promossi nell'esame finale dei vari livelli di studio sono stati l'86%. Gli studenti che hanno sostenuto l'esame di Scuola Media Secondaria sono stati 43 (promossi l'81%). Diciannove studenti hanno sostenuto l'esame di ammissione all'Università. Undici di loro (il 58%) l'hanno superato. Ogni anno gli studenti più anziani, quelli cioè della classe X e oltre, si ritrovano per far festa e per discutere del loro futuro.

A partire dal 2006 il Programma educativo è stato potenziato con l'avvio di corsi professionali in sede e nei villaggi.

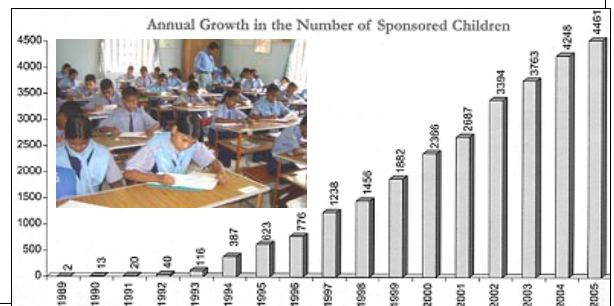

RISHILPI ACTIVITIES ORGANOGAM

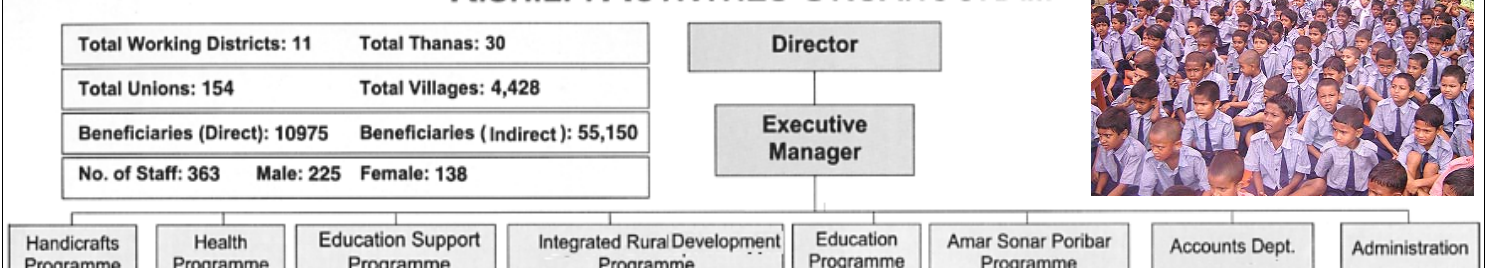

Il progetto salute

La cura della salute per la popolazione più povera e più svantaggiata delle comunità rurali del Distretto di Satkira praticamente non esiste o al massimo è allo stato primitivo. Esiste solo il "Kobiraj", il medico-stregone di villaggio. Nel 1987 Laura iniziò trattamenti medici per gli artigiani e per le loro famiglie. Aprì una piccola clinica e un dispensario utilizzando la sua esperienza infermieristica. Alcuni amici italiani le fornivano le medicine e i supporti farmaceutici. In seguito sono stati attivati altri servizi, che a tutt'oggi sono: il Dispensario (8171 trattamenti nel 2005), la Maternità pre e postnatale, la Sanità infantile, la Riabilitazione di bambini e adulti disabili. I trattamenti e le medicine sono gratis, tranne un piccolo pagamento simbolico. In media, ogni giorno, 40 bambini disabili sono curati al centro di riabilitazione Rishilpi.



Rehabilitation Treatment at Rishilpi Centre

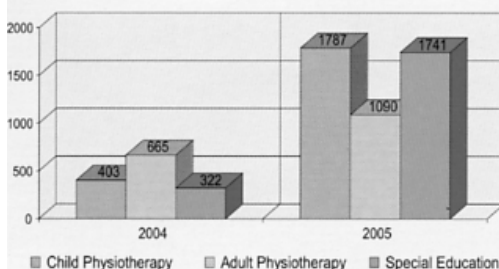

Il progetto di sviluppo rurale



La Rishilpi ha iniziato il suo programma di sviluppo rurale integrato all'inizio degli anni novanta costituendo dei gruppi di persone nei villaggi più poveri. L'obiettivo consisteva nell'incontrarli periodicamente per parlare dei loro problemi e decidere come lavorare insieme per il benessere personale e comunitario. Questi gruppi sono sorti soprattutto nelle comunità più disastrose: i Rishi, i Kaoras, i Mundas e sono costituiti interamente da donne, per aiutarle nel processo di emancipazione.

Nel 2005 il Programma di sviluppo rurale ha continuato ad espandersi. Ora ci sono 235 gruppi, per un totale di

5901 persone. L'attività principale consiste nell'aiuto finanziario attraverso il microcredito. I membri sono invitati a depositare risparmi settimanali regolari, che sono compensati da Rishilpi con un discreto interesse. I risparmiatori inoltre hanno diritto di chiedere un prestito a tasso agevolato per organizzare i loro progetti personali. Nel 2005 c'erano 25 tipi di prestiti, divisi in 5 diverse categorie: agricoltura, avvio di piccole attività, allevamento di bestiame, acquisto di terreni, costruzione di case. Gli incontri settimanali di gruppo sono una eccellente opportunità per sensibilizzare la gente su alcuni temi basilari per il benessere sociale, quali la salute e l'igiene. Nel 2005 i problemi affrontati sono stati: l'importanza del risparmio; l'acqua sicura e le fogne; la discriminazione di casta; la denutrizione; la riabilitazione della donna; la prevenzione dell'Aids, la parità fra uomini e donne. Tutti questi incontri, insieme a laboratori e seminari, hanno lo scopo fondamentale di migliorare il tenore di vita.

Il sostegno all'artigianato

Il visitatore Di Rishilpi Bangladesh è sempre colpito dal via vai giornaliero di donne dai costumi colorati che portano a mano o su risciò ceste e scatole accatastate. Stanno trasportando alla Rishilpi i prodotti artigianali fatti in casa con foglie di palma nei villaggi circostanti.

La produzione di prodotti artigianali è stata la prima attività di Rishilpi, quando Laura ed Enzo iniziarono la loro attività a Satkira nel 1977. Lo scopo primario era di aiutare la popolazione indigente, uomini e donne, ad avere un reddito. Quella dell'artigianato è ancora oggi una delle attività fondamentali di Rishilpi, che dà una dignità a migliaia di persone. La Rishilpi si incarica di commercializzare questi prodotti in Bangladesh e all'estero attraverso la catena del commercio equo e solidale.

I prodotti venduti all'estero sono il 57%, di questi il 26% in Italia e il 21% in USA. L'11% della produzione è diretta al Programma di sostegno all'educazione e il 10% viene venduto direttamente ai frequentatori della Rishilpi. La vendita in Italia è dovuta in buona parte al duro lavoro di amici italiani. La produzione e le vendite sono in aumento. Nel 2005 si sono avuti incontri mensili coi produttori. Si è partecipato a diverse manifestazioni fieristiche, tra queste è stata significativa quella di Hong Kong in occasione della Conferenza mondiale del WTO.



L'adozione a distanza

Con l'adozione-sostegno a distanza si realizza una modalità nuova di cooperazione tra i popoli, intervenendo nel concreto della realtà dove vivono i bambini, nel rispetto della loro cultura. Si instaura un rapporto che può essere continuativo nel tempo, senza mai divenire sostitutivo rispetto al rapporto diretto genitori - figli. Sottoscrivere l'impegno significa aiutare chi ha bisogno, ma anche essere stimolati a riflettere sul proprio modello di vita e/o educare i propri figli alla mondialità.

Il genitore adottivo, all'atto dell'impegno, riceve dal promotore Rishilpi a lui più vicino una fotografia del bambino/a, con i suoi dati personali. Nel corso dell'anno due lettere dal Bangladesh con le indicazioni sull'andamento scolastico oltre alle comunicazioni dell'associazione Rishilpi italiana.

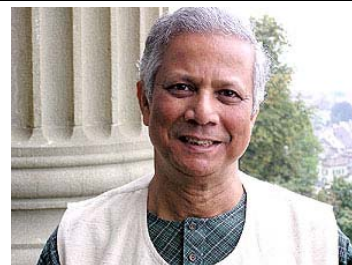

Al bengalese Muhammad Yunus, il "banchiere dei poveri", Direttore Generale della Grameen Bank e promotore del "progetto microcredito" è stato assegnato il Premio Nobel per la Pace 2006. Il ruolo da lui svolto per i risultati ottenuti con la diffusione del microcredito è stato fondamentale. Egli avrebbe potuto rimanere negli Stati Uniti per svolgervi l'attività di docente universitario, invece ha deciso di tornare in Bangladesh per aiutare concretamente i poveri del suo Paese.

Per sostenere i progetti Rishilpi

Versamento sul c/c bancario Unicredit Banca n.8725757, ABI 02008, CAB 30755, intestato a "Rishilpi Development Project Onlus"

oppure
Versamento sul c/c postale n. 4927640-5, intestato a "Rishilpi Development Project onlus"

La Rishilpi Development Project-onlus è una ONLUS. Ai sensi del D.L. n.460 del. 4/12/97 le contribuzioni a suo favore sono perciò deducibili nella dichiarazione dei redditi.

Recapiti

in Bangladesh

RISHILPI DEVELOPMENT PROJECT
Gopinathpur, Binerpota, Satkhira-9400,
Bangladesh.

Tel: 0471-63527 & 63027; Fax: 0088-0471-62858 E-mail: rishilpi@bttb.net.bd
Website: www.rishilpi.org

in Italia

RISHILPI DEVELOPMENT PROJECT Onlus
Via Santorre di Santarosa 28, 10064 Pinerolo,
Tel 3490915074 e-mail: rishilpitalia@rishilpi.org